



COMUNE DI TRADATE

PROVINCIA DI VARESE

RELAZIONE DI FINE MANDATO

2012-2017

(articolo 4 del decreto legislativo 6 settembre 2011, n. 149)

Il Sindaco

Dott.ssa Laura Fiorina Cavalotti

Premessa

La presente relazione viene redatta dal Comune Tradate nel rispetto delle disposizioni contenute nell'articolo 4 del decreto legislativo 6 settembre 2011, n. 149, recante: "Meccanismi sanzionatori e premiali relativi a regioni, province e comuni, a norma degli articoli 2, 17, e 26 della legge 5 maggio 2009, n. 42" per descrivere le principali attività normative e amministrative svolte durante il mandato, con specifico riferimento a:

- a) sistema e esiti dei controlli interni;
- b) eventuali rilievi della Corte dei Conti;
- c) azioni intraprese per il rispetto dei saldi di finanza pubblica programmati e stato del percorso di convergenza verso i fabbisogni standard;
- d) situazione finanziaria e patrimoniale, anche evidenziando le eventuali carenze riscontrate nella gestione degli enti controllati dal comune, ai sensi dei numeri 1 e 2 del comma primo dell'articolo 2359 del codice civile, ed indicando azioni intraprese per porvi rimedio;
- e) azioni intraprese per contenere la spesa e stato del percorso di convergenza ai fabbisogni standard, affiancato da indicatori quantitativi e qualitativi relativi agli output dei servizi resi, anche utilizzando come parametro di riferimento realtà rappresentative dell'offerta di prestazioni con il miglior rapporto qualità-costi;
- f) quantificazione della misura dell'indebitamento comunale.

La relazione è sottoscritta dal Sindaco non oltre il novantesimo giorno antecedente la data di scadenza del mandato e, non oltre dieci giorni dopo la sottoscrizione della stessa, deve venire certificata dall'organo di revisione dell'ente locale e trasmessa al tavolo tecnico interistituzionale istituito presso la Conferenza permanente per il coordinamento della finanza pubblica.

L'esposizione di molti dei dati viene riportata secondo uno schema già adottato per altri adempimenti di legge in materia per operare un raccordo tecnico e sistematico fra i vari dati ed anche nella finalità di non aggravare il carico di adempimenti degli enti.

La maggior parte delle tabelle, di seguito riportate, sono desunte dagli schemi dei certificati al bilancio ex art. 161 del tuoel e dai questionari inviati dall'organo di revisione economico finanziario alle Sezioni regionali di controllo della Corte dei Conti, ai sensi dell'articolo 1, comma 166 e seguenti della legge n. 266 del 2005. Pertanto, i dati qui riportati trovano corrispondenza nei citati documenti, oltre che nella contabilità dell'ente.

La presente relazione riguarda il mandato di Laura Fiorina Cavalotti, proclamata, ai sensi dell'art. 72, comma 4, del decreto legislativo 18 agosto 2000, n. 267, Sindaco di Tradate come da delibera di Consiglio Comunale n. 4 del 09/06/2012.

PARTE I

DATI GENERALI

1.1 Andamento popolazione residente

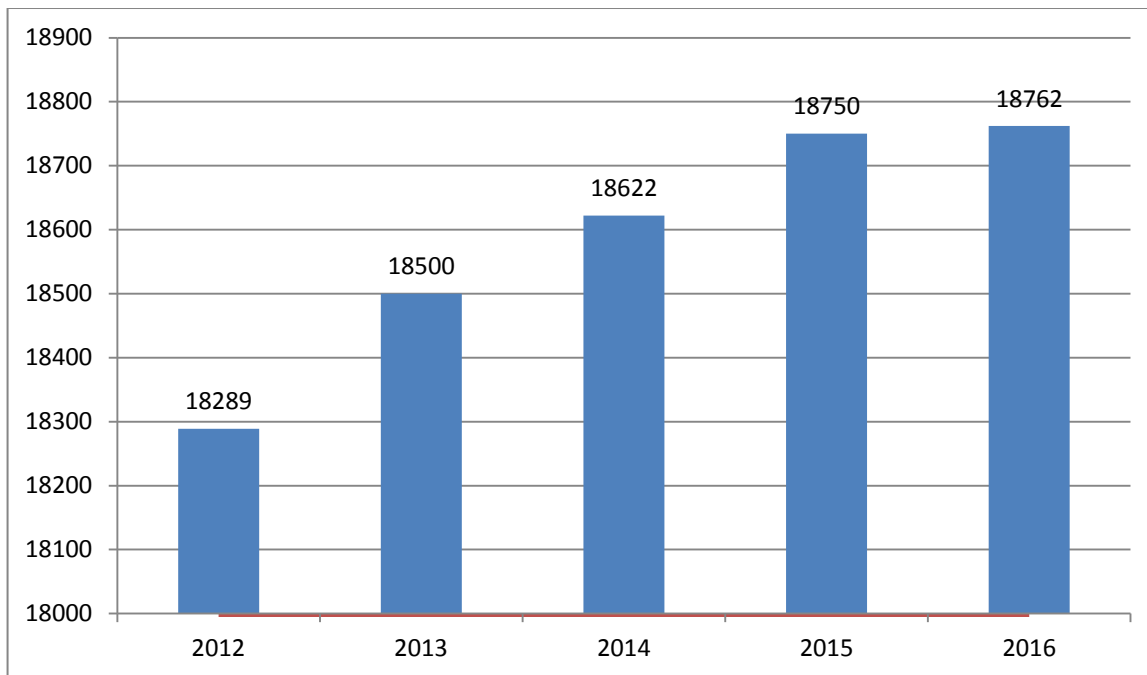

1.2 Organi politici

Gli amministratori che hanno concorso al perseguimento dei risultati di mandato.

COMPOSIZIONE GIUNTA

Carica	Nome e cognome	Deleghe
Sindaco	Laura Fiorina Cavalotti	bilancio, servizi finanziari, polizia locale
Vice Sindaco	Luigi Luce	politiche sociali
Assessori	Sergio Beghi	sviluppo economico e lavoro, affari generali, personale, innovazione e tecnologia
	Alice Bernardoni	urbanistica, territorio e ambiente, partecipazione
	Andrea Botta	servizi scolastici, cultura, sport, politiche giovanili
	Giuseppe Scrivo	lavori pubblici, viabilità, protezione civile

COMPOSIZIONE CONSIGLIO COMUNALE:

Carica	Nome e Cognome	Partito politico	Date avvicendamenti	
			incarico	cessazione
Presidente	Carlo Uslenghi	Città Nuova		
Consiglieri di maggioranza	Rolando Codato	Partito Democratico		
	Umberto De Rosa	Partito Democratico		
	Aureliano Gherbini	Partito Democratico		
	Fabio Giorgi	Partito Democratico	09/03/16	
	Domenico Giudici	Partito Democratico		17/09/15
	Anna Guaita	Partito Democratico		09/03/16
	Angelo Summa	Partito Democratico	17/09/15	
	Maurizio Alberti	Partecipare insieme per Tradate		
	Christian Calabrese	Partecipare insieme per Tradate		
	Piergiorgio Campanini	Sinistra per Tradate		
Santo Cara	Tradate Democratica			
Consiglieri di minoranza	Stefano Candiani	Lega Nord		
	Gianfranco Crosta	Lega Nord		23/05/13
	Davide Fratus	Lega Nord	23/05/13	
	Dario Galli	Lega Nord		26/09/13
	Giovanni Russo	Lega Nord	26/09/13	
	Franco Roberto Accordino	Movimento Prealpino		
	Vito Pipolo	Forza Italia		
Stefano Castiglia	Movimento 5 Stelle			

1.3 Struttura organizzativa

Organigramma

La dotazione dell'Ente, nel corso del quinquennio, è così riassumibile:

anno	Dotazione organica Compreso Segretario comunale	N. dipendenti al 31 dicembre Compreso Segretario comunale	Posizioni Organizzative Compreso Segretario comunale
2012	88	65	7
2013	88	68	7
2014	88	67	7
2015	87	67	7
2016	87	64	7

Organigramma al 31/12/2016

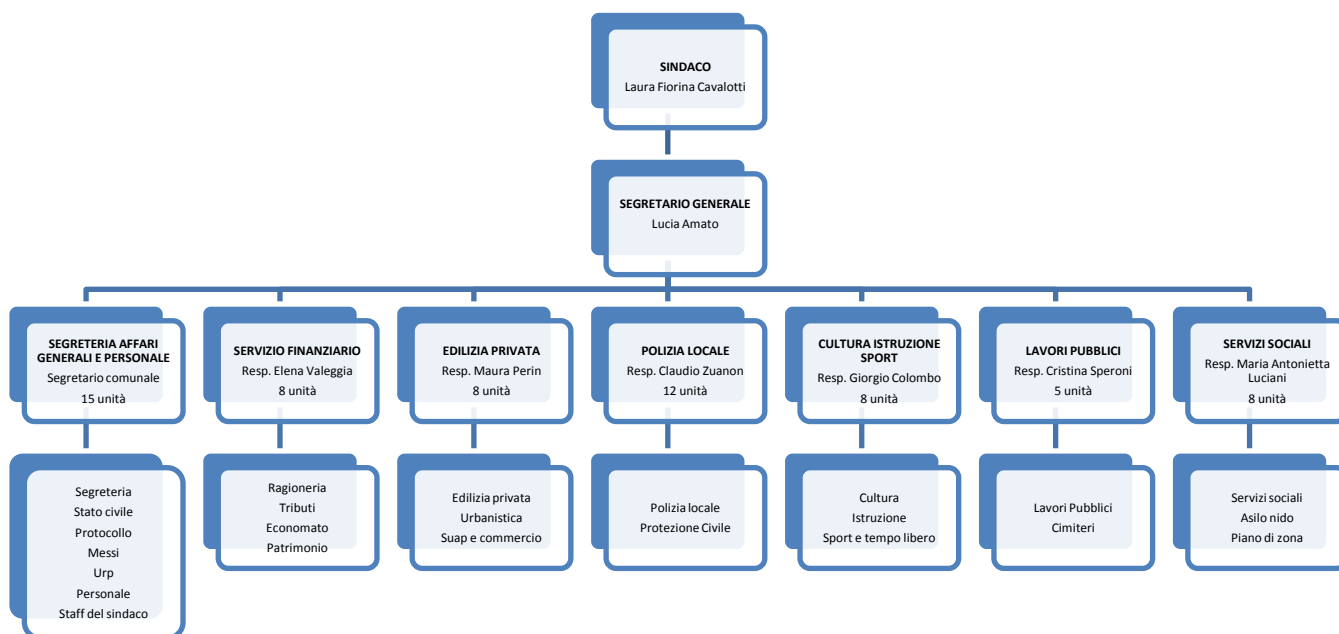

Segretario Generale:

fino al 19/09/2012

dal 21/09/2012 al 20/01/2013

dal 21/01/2013 al 28/02/2013

dal 01/03/2013 al 30/09/2016

dal 01/10/2016 al 30/11/2016

dal 01/12/2016 alla data odierna

Carmela Pinto

Giuseppe Locandro

Massimo Seminari

Giuseppe Locandro

Carmela Loziatti

Lucia Amato

1.4 Condizione giuridica dell'Ente

L'Ente opera in un contesto giuridico regolato dal normale avvicinarsi delle amministrazioni che sono state elette dopo lo svolgimento delle elezioni. L'ente non è mai stato commissariato nel periodo del mandato, ai sensi dell'art. 141 e 143 del TUOEL.

1.5. Condizione finanziaria dell'Ente

L'Ente, nel periodo del mandato:

- non ha dichiarato il dissesto finanziario ai sensi dell'art. 244 del TUOEL, o il pre dissesto finanziario ai sensi dell'art. 243-bis;
- non ha fatto ricorso, in nessuna delle annualità in esame, ad anticipazioni di cassa dell'Istituto Tesoriere;
- non ha fatto ricorso al fondo di rotazione di cui all'art. 243-ter e 243-quinquies del TUOEL;
- ha sistematicamente rispettato, in ciascuna annualità, gli obiettivi di saldo finanziario del patto di stabilità (obiettivo di saldo di competenza mista);
- tuttavia ha scontato negli anni 2012 e 2014 le sanzioni per il mancato rispetto del patto anni 2010 e 2011.

2. Parametri obiettivi per l'accertamento della condizione di ente strutturalmente deficitario ai sensi dell'art. 242 del TUOEL

Ai sensi dell'art. 242 del TUOEL, in nessuna delle annualità in esame, l'ente è risultato "strutturalmente deficitario", essendo risultato negativo rispetto ai parametri-obiettivo, definiti con provvedimento ministeriale, per l'accertamento della condizione di strutturale deficitarietà.

Parametri obiettivo	2012	2015
Risultato contabile di gestione rispetto entrate correnti	No	No
Residui entrate proprie rispetto entrate proprie	No	No
Residui attivi entrate proprie rispetto entrate proprie	No	No
Residui complessivi spese correnti rispetto spese correnti	Si	No
Procedimenti di esecuzione forzata rispetto spese correnti	No	No
Spese personale rispetto entrate correnti	No	No
Debiti di finanziamento non assistiti rispetto entrate correnti	No	No
Debiti fuori bilancio rispetto entrate correnti	No	No
Anticipazioni di tesoreria non rimborsate rispetto entrate correnti	No	No
Misure di ripiano squilibri rispetto spese correnti	No	No
Numero parametri positivi (criticità)	1	nessuno

PARTE II

ATTIVITA' NORMATIVA E AMMINISTRATIVA

1. Attività Normativa

Nel quinquennio in esame i principali atti di natura regolamentare adottati dall'Ente sono:

Provvedimento			oggetto
C.C.	38	01/10/2012	Modifica al regolamento addizionale IRPEF
C.C.	57	15/12/2012	Regolamento del Consiglio Comunale dei Ragazzi e delle Ragazze
C.C.	58	15/12/2012	Carta dei diritti degli animali
C.C.	4	09/02/2013	Statuto dell'Osservatorio socio economico
C.C.	5	09/02/2013	Integrazione regolamento di Polizia Mortuaria
C.C.	6	09/02/2013	Modifica regolamento Tassa Occupazione Suolo Pubblico
C.C.	9	12/03/2013	Regolamento comunale del sistema dei controlli interni
C.C.	10	12/02/2013	Nuova adozione del regolamento del Consiglio Comunale dei Ragazzi e delle Ragazze (CCRR)
C.C.	18	10/04/2013	Adesione alla convenzione ONU sui diritti delle persone con disabilità
C.C.	19	10/04/2013	Integrazione al regolamento del Consiglio Comunale dei Ragazzi e delle Ragazze
C.C.	31	23/04/2013	Modifica dell'art. 79 del regolamento di Polizia Mortuaria
C.C.	44	18/07/2013	Regolamento delle Consulte Cittadine
C.C.	54	05/11/2013	Prima revisione dello statuto comunale
C.C.	55	05/11/2013	Prima revisione del regolamento del Consiglio Comunale
C.C.	59	12/11/2013	Regolamento comunale del cerimoniale
C.C.	60	12/11/2013	Regolamento comunale per la tutela della sicurezza urbana
C.C.	65	22/11/2013	Regolamento comunale disciplina IMU
C.C.	5	24/02/2014	Regolamento comunale per la gestione del centro di raccolta rifiuti di via Saporiti
G.C.	70	10/04/2014	Disposizioni in materia di propaganda elettorale
C.C.	10	29/04/2014	Regolamento comunale di contabilità
C.C.	11	29/04/2014	Regolamento del bilancio partecipativo
C.C.	13	30/04/2014	Modifiche agli artt. 63 e 64 del regolamento del Consiglio Comunale
C.C.	16	21/06/2014	Approvazione Piano di governo del territorio
C.C.	24	29/07/2014	Regolamento disciplina imposta IUC (Regolamento IMU – TARI – TASI)
C.C.	14	10/06/2015	Modifica al regolamento volontari della Protezione Civile
C.C.	15	10/06/2015	Modifica disciplina presentazione emendamenti – Regolamento Consiglio Comunale
C.C.	19	30/06/2015	Modifica regolamento IUC – Componente TARI
C.C.	38	09/12/2015	Regolamento comunale per la disciplina della celebrazione dei matrimoni con rito civile
C.C.	39	09/12/2015	Regolamento comunale per la disciplina del baratto amministrativo
C.C.	3	09/03/2016	Modifiche al regolamento delle consulte cittadine
C.C.	4	09/03/2016	Regolamento per l'istituzione e la disciplina della commissione paesaggio
C.C.	7	13/04/2016	Regolamento Asilo nido comunale
C.C.	29	07/11/2016	Regolamento per la gestione degli orti urbani
C.C.	32	14/11/2016	Regolamento Commercio su aree pubbliche
C.C.	33	14/11/2016	Regolamento Servizi Sociali dei Comuni del Distretto Sanitario

2. Attività tributaria

2.1 Politica tributaria locale

Nel corso del quinquennio non vi sono stati aumenti delle aliquote relative ai tributi comunali.

La Tassa sui Servizi Indivisibili (TASI) è stata applicata a partire dall'anno 2014 per norma statale. Nell'anno 2015 l'Ente ha portato in riduzione l'aliquota TASI sull'abitazione principale: dal 3,3 al 2,8 per mille, con conferma della detrazione fissa di 25,00 euro. Nell'anno 2016 la tassazione sull'abitazione principale è stata eliminata.

Sempre nell'anno 2015 sono state ridotte le tariffe relative alla Tassa sui Rifiuti (TARI). La riduzione ha consentito di riequilibrare la differenziazione tra utenze domestiche (singoli cittadini e famiglie) e non domestiche (attività industriali, artigianali e commerciali).

Per quanto riguarda l'Addizionale Comunale IRPEF, si è passati dall'applicazione di un'aliquota unica per tutte le fasce di reddito, all'applicazione di aliquote differenziate ed articolate secondo i medesimi scaglioni di reddito stabiliti per l'IRPEF nazionale, favorendo così le fasce di reddito più basse. L'importo relativo alla soglia di esenzione, al di sotto del quale l'imposta non è dovuta, è stato elevato a 12.000,00 euro annuali.

2.1.1. Imu

Nella seguente tabella vengono riportati i dati delle tre principali aliquote applicate (per abitazione principale e relativa detrazione, per seconde abitazioni e per fabbricati rurali):

Aliquote IMU	2012	2013	2014	2015	2016
Aliquota abitazione principale	0,4 %	esente	esente	esente	esente
Aliquota abitazione principale limitatamente alle categorie catastali A1 A8 A9	0,4 %	0,4 %	0,4 %	0,4 %	0,4%
Detrazione abitazione principale	200,00	200,00	200,00	200,00	200,00
Aliquota seconde abitazioni	0,95 %	0,95 %	0,95 %	0,95 %	0,95 %
Fabbricati rurali e strumentali	0,2 %	0,2 %	esente	esente	esente

2.1.2. Tasi

Nella seguente tabella vengono riportati i dati delle principali aliquote applicate:

Aliquote TASI	2014	2015	2016
Aliquota abitazione principale	0,33 %	0,28 %	esente
Aliquota abitazione principale limitatamente alle categorie catastali A1 A8 A9	0,28 %	0,28 %	0,28%
Detrazione abitazione principale	25,00	25,00	25,00
Aliquota seconde abitazioni	0,1 %	0,1 %	0,1 %

2.1.3. Addizionale Irpef

Nella seguente tabella vengono riportate l'aliquota massima applicata e le fasce di esenzione:

Aliquote addizionale Irpef	2012	2013	2014	2015	2016
Aliquota massima	0,6 %	0,7 %	0,8 %	0,8 %	0,8 %
Fascia esenzione	10.000,00	12.000,00	12.000,00	12.000,00	12.000,00
Differenziazione aliquote	SI	SI	SI	SI	SI

2.1.3. Prelievi sui rifiuti

Prelievi sui rifiuti	2012	2013	2014	2015	2016
Tipologia di prelievo	TIA	TIA	TIA/TARI	TARI	TARI
Tasso di copertura	100 %	100 %	100 %	100 %	100 %
Costo pro capite	129,01	149,48	129,13	119,86	119,41

3. Attività amministrativa

3.1. Sistema ed esiti dei controlli interni

Il Comune di Tradate si è dotato, nel corso dell'esercizio 2013, di un nuovo sistema dei controlli interni, disciplinato dal "Regolamento del sistema dei controlli interni" approvato dal Consiglio Comunale in data 12/03/2013, giusta deliberazione n. 9/2013. Il predetto regolamento è stato adottato ai sensi dell'art. 3, comma 1, lettera d), D.L. 10 ottobre 2012, convertito con modificazioni dalla legge 7 dicembre 2012, n. 2013.

Nel corso del mandato sono stati attivati gli istituti previsti per il controllo di regolarità amministrativa (controlli "ex ante" ed "ex post" rispetto al momento di formazione dell'atto amministrativo). Sono stati altresì attivati i previsti controlli interni in ordine al riscontro degli equilibri di bilancio e del tendenziale allineamento della gestione operativa rispetto agli obiettivi di finanza pubblica (obiettivi di saldo del patto interno di stabilità e sviluppo).

3.1.1. Valutazione delle performance

A partire dall'anno 2014, l'Ente ha adottato il Piano triennale delle Performance.

I principali macro obiettivi conseguiti sono stati:

	MACRO OBIETTIVO STRATEGICO	DESCRIZIONE
1	Modernizzazione P.A.	Avvio processo di gestione informatizzata integrata dei procedimenti amministrativi. Utilizzo generalizzato della firma digitale e della PEC. Ulteriore estensione delle forme di interazione remota fra utente e P.A. Riorganizzazione strutture operative interne: maggiore flessibilità e forme innovative di integrazione fra unità organizzative settoriali.
2	Razionalizzazione processi di spesa. Recupero risorse di finanziamento.	Riduzione incidenza delle spese strutturali ed infrastrutturali di funzionamento. Modelli organizzativi e controllo sistematico del processo di spesa. Responsabilizzazione integrata dei centri di gestione della spesa. Ricerca e partecipazione a bandi di finanziamento o cofinanziamento per sviluppo di nuovi progetti. Recupero di risorse in entrata (tributi e proventi dell'Ente).
3	Trasparenza e controlli interni.	Consolidamento delle regole e delle procedure finalizzate ad assicurare la massima trasparenza dell'attività amministrativa dell'Ente, in attuazione dei principi del D.L. 174/2012.
4	Messa in sicurezza e valorizzazione del territorio e del patrimonio comunale. Progetti ed iniziative di tutela ambientale.	Approvazione degli strumenti urbanistici di gestione del territorio comunale. Realizzazione di interventi connessi alla viabilità. Interventi sulla sicurezza e l'ordine pubblico, mediante progetti regionali e nuovi investimenti. Recupero e manutenzione straordinaria del patrimonio comunale.
5	Sostegno alle famiglie ed alle fasce deboli, con particolare riferimento al contesto di crisi sociale ed economica.	Interventi di sostegno economico, di esperienze di tirocinio, di inserimento lavorativo. Progetti finalizzati all'integrazione sociali di soggetti e/o famiglie in particolari situazioni di disagio.
6	Sostegno alla crescita ed allo sviluppo economico.	Coinvolgimento delle associazioni presenti sul territorio per l'organizzazione di iniziative di promozione della crescita e dello sviluppo economico. Partecipazione alle iniziative connesse a Expo 2015. Ricerca di fondi per il finanziamento di progetti. Organizzazione di eventi dedicati.

Inoltre la Giunta Comunale ha approvato il nuovo sistema di valutazione delle prestazioni dei dipendenti e delle posizioni organizzative con deliberazione n. 145 del 08/08/2013.

3.1.2. Controllo sulle società controllate e partecipate

Per quanto relativo alle attività inerenti i rapporti con gli Organismi controllati e partecipati dall'Ente si rinvia alla Sezione V della presente relazione. Nel presente paragrafo ci si limita a precisare che l'Ente

ha approvato – giusta deliberazione consiliare n. 11 del 3/06/2015 – il piano di razionalizzazione delle proprie partecipazioni societarie ex art. 1, commi 611 e 612, della legge di stabilità per l'anno 2015. Il piano approvato in sede consiliare è stato pubblicato, in forma integrale, sul sito web istituzionale del Comune. Il piano di razionalizzazione delle partecipazioni societarie, sottoscritto dal Sindaco, è stato successivamente trasmesso alla competente Sezione regionale di controllo della Corte dei Conti.

PARTE III

SITUAZIONE ECONOMICO FINANZIARIA DELL'ENTE

1.1 Sintesi dei dati finanziari a consuntivo del bilancio dell'ente:

ENTRATE (IN EURO)	2012	2013	2014	2015	Percentuale di incremento/dec remento rispetto al primo anno
ENTRATE CORRENTI *	9.828.989,50	12.385.607,23	12.062.846,49	14.179.478,86	44,26 %
TITOLO 4 ENTRATE DA ALIENAZIONI E TRASFERIMENTI DI CAPITALE	1.807.701,80	1.075.893,67	1.058.904,46	551.666,61	- 30,51 %
TITOLO 5 ENTRATE DERIVANTI DA ACCENSIONI DI PRESTITI	0,00	0,00	0,00	764.464,00	//
TOTALE	11.636.691,30	13.461.500,90	13.121.750,95	15.495.609,47	33,16 %

SPESE (IN EURO)	2012	2013	2014	2015	Percentuale di incremento/dec remento rispetto al primo anno
TITOLO 1 SPESE CORRENTI	9.306.372,42	11.512.763,80	10.847.113,46	13.323.120,22	43,16 %
TITOLO 2 SPESE IN CONTO CAPITALE	901.408,64	1.777.109,05	2.178.616,85	1.547.263,38	71,64 %
TITOLO 3 RIMBORSO DI PRESTITI	1.000.114,53	1.292.457,00	1.110.812,83	1.417.408,29	41,72 %
TOTALE	11.207.895,59	14.582.329,85	14.136.543,14	16.287.791,89	45,32 %

PARTITE DI GIRO (IN EURO)	2012	2013	2014	2015	Percentuale di incremento/dec remento rispetto al primo anno
TITOLO 6 ENTRATE DA SERVIZI PER CONTO DI TERZI	918.518,98	899.746,65	785.167,86	1.320.905,78	43,80 %
TITOLO 4 SPESE PER SERVIZI PER CONTO DI TERZI	918.518,98	899.746,65	785.167,86	1.320.905,78	43,80 %

* L'evoluzione delle entrate correnti è stata influenzata dai seguenti fattori:

- da ottobre 2012 sono rientrati nella gestione del Comune il servizio idrico, la gestione degli impianti sportivi, la manutenzione del patrimonio (immobili comunali, verde e strade), l'illuminazione pubblica, la gestione

del contratto relativo alla distribuzione gas e dei contratti di locazione dei terreni per il posizionamento delle antenne di telefonia;

- negli anni 2012 e 2014 l'Ente ha scontato la riduzione dei trasferimenti statali per il mancato rispetto del patto di stabilità 2010 e 2011;
- dal 2013 lo Stato ha compensato il minor gettito per l'esenzione Imu per l'abitazione principale all'interno del Fondo di solidarietà comunale;
- a partire dal 2° semestre 2014 il Comune ha iniziato ad incassare la Tari (in precedenza incassata dalla società partecipata Seprio Patrimonio Servizi s.r.l.);
- dal 2014 è stata introdotta la tassa sui servizi indivisibili (Tasi).

1.2. Equilibrio parte corrente del bilancio consuntivo relativo agli anni del mandato

EQUILIBRIO DI PARTE CORRENTE		2012	2013	2014	2015
Totale titoli (I+II+III) delle entrate	(+)	9.828.989,50	12.385.607,23	12.062.846,49	14.179.478,86
Spese titolo I	(-)	9.306.372,42	11.512.763,80	10.847.113,46	13.323.120,22
Rimborso prestiti parte del titolo III	(-)	1.000.114,53	1.292.457,00	1.110.812,83	1.417.408,29
Differenza di parte corrente		-477.497,45	-419.613,57	104.920,20	-561.049,65
FPV di parte corrente iniziale	(+)	//	//	//	1.856.543,90
FPV di parte corrente finale	(-)	//	//	//	928.148,07
Utilizzo avanzo di amministrazione applicato alla spesa corrente	(+)	308.807,95	274.856,91	233.130,00	276.555,45
Entrate del titolo IV destinate al titolo I e III della spesa	(+)	522.900,01	459.374,84	0,00	0,00
Entrate correnti utilizzate per finanziare gli investimenti	(+)	7.780,00	52.732,03	89.838,63	131.625,04
SALDO DI PARTE CORRENTE		346.430,51	261.886,15	248.211,57	512.276,59

EQUILIBRIO DI PARTE CAPITALE		2012	2013	2014	2015
Entrate titolo IV destinate agli investimenti	(+)	1.807.701,80	1.075.893,67	1.058.904,46	551.666,61
Entrate titolo V **	(+)	0,00	0,00	0,00	764.464,00
Totale titoli (IV+V)		1.807.701,80	1.075.893,67	1.058.904,46	1.316.130,61
Spese titolo II	(-)	901.408,64	1.777.109,05	2.178.616,85	1.547.263,38
Differenza di parte capitale		906.293,16	-701.215,38	-1.119.712,39	-231.132,77
Entrate correnti destinate ad investimenti	(+)	7.780,00	52.732,03	89.838,63	131.625,04
Utilizzo avanzo di amministrazione applicato alla spesa in conto capitale [eventuale]	(+)	0,00	1.108.042,37	1.030.123,89	526.645,95
Entrate del titolo IV destinate al titolo I e III della spesa	(-)	522.900,01	459.374,84	0,00	0,00
Fondo pluriennale vincolato conto capitale	(-)	//	//	//	487.943,49
SALDO DI PARTE CAPITALE		391.173,15	184,18	250,13	-60.805,27

EQUILIBRIO FINALE		737.603,66	262.070,33	248.461,70	451.471,32

1.3. Gestione di competenza. Quadro Riassuntivo

		2012	2013	2014	2015
Riscossioni	(+)	10.757.162,27	10.023.682,81	10.360.847,64	11.838.296,93
Pagamenti	(-)	8.248.640,09	8.428.702,25	10.435.475,74	14.543.349,39
Differenza		2.508.522,18	1.594.980,56	-74.628,10	-2.705.052,46
Residui attivi	(+)	1.798.048,01	4.337.564,74	3.546.071,17	4.978.218,32
Residui passivi	(-)	3.877.774,48	7.053.374,25	4.486.235,26	3.065.348,28
Differenza		-2.079.726,47	-2.715.809,51	-940.164,09	1.912.870,04
Risultato di competenza		428.795,71	-1.120.828,95	-1.014.792,19	-792.182,42

Risultato di amministrazione di cui:	2012	2013	2014	2015
Vincolato	1.886.359,17	1.442.259,18	826.947,43	1.252.535,85
Per spese in conto capitale	862.345,87	0,00	0,00	0,00
Per fondo ammortamento	0,00	0,00	0,00	0,00
Non vincolato	828.336,69	1.013.367,50	931.120,07	220.738,11
Totale	3.577.041,73	2.455.626,68	1.758.067,50	1.473.273,96

1.4. Risultati della gestione: fondo di cassa e risultato di amministrazione

Descrizione		2012	2013	2014	2015
Fondo cassa al 31 dicembre	(+)	7.022.594,07	5.503.419,63	3.248.403,49	1.697.818,47
Totale residui attivi finali	(+)	5.186.263,72	7.314.802,75	6.365.434,18	7.134.716,45
Totale residui passivi finali	(-)	8.631.816,06	10.362.595,70	7.855.770,17	3.119.962,03
FPV per spese correnti	(-)	//	//	//	928.148,07
FPV per spese in conto capitale	(-)	//	//	//	3.311.150,86
Risultato di amministrazione		3.577.041,73	2.455.626,68	1.758.067,50	1.473.273,96
Utilizzo anticipazione di cassa		NO	NO	NO	NO

1.5. Utilizzo avanzo di amministrazione:

	2012	2013	2014	2015
Reinvestimento quote accantonate per ammortamento				
Finanziamento debiti fuori bilancio				
Salvaguardia equilibri di bilancio				
Spese correnti non ripetitive	308.807,95	274.856,91	233.130,00	276.555,45
Spese correnti in sede di assestamento				
Spese di investimento		1.108.042,37	1.030.123,89	526.645,95
Estinzione anticipata di prestiti				
Totale	308.807,95	1.382.899,28	1.263.253,89	803.201,40

2. Gestione dei residui. Totale residui di inizio e fine mandato

RESIDUI ATTIVI Primo anno del mandato 2012	Iniziali	Riscossi	Maggiori	Minori	Riaccertati	Da riportare	Residui provenienti dalla gestione di competenza	Totale residui di fine gestione
	a	b	c	d	e=(a+c-d)	f=(e-b)	g	h=(f+g)
Titolo 1 - Tributarie	1.134.273,94	683.343,96	642,50	59.279,36	1.075.637,08	392.293,12	1.004.498,64	1.396.791,76
Titolo 2 - Contributi e trasferimenti	691.729,53	550.488,24	0,00	2.002,52	689.727,01	139.238,77	298.537,73	437.776,50
Titolo 3 - Extratributarie	1.716.419,83	292.860,15	1.100,14	162.295,71	1.555.224,26	1.262.364,11	209.058,27	1.471.422,38
Parziale titoli 1+2+3	3.542.423,30	1.526.692,35	1.742,64	223.577,59	3.320.588,35	1.793.896,00	1.512.094,64	3.305.990,64
Titolo 4 - In conto capitale	11.437.653,29	873.041,31	0,00	9.461.069,05	1.976.584,24	1.103.542,93	276.000,00	1.379.542,93
Titolo 5 - Accensione di prestiti	677.082,70	198.485,94	0,00	0,00	677.082,70	478.596,76	0,00	478.596,76
Titolo 6 - Servizi per conto di terzi	128.491,71	73.251,79	0,00	43.059,90	85.431,81	12.180,02	9.953,37	22.133,39
Totale titoli 1+2+3+4+5+6	15.785.651,00	2.671.471,39	1.742,64	9.727.706,54	6.059.687,10	3.388.215,71	1.798.048,01	5.186.263,72

RESIDUI ATTIVI anno 2015	Iniziali	Riscossi	Maggiori	Minori	Riaccertati	Da riportare	Residui provenienti dalla gestione di competenza	Totale residui di fine gestione
	a	b	c	d	e=(a+c-d)	f=(e-b)	g	h=(f+g)
Titolo 1 - Tributarie	2.299.281,36	1.205.958,69	0,00	469.836,34	1.829.445,02	623.486,33	2.375.386,25	2.998.872,58
Titolo 2 - Contributi e trasferimenti	553.689,99	524.417,98	0,00	21.217,51	532.472,48	8.054,50	506.817,26	514.871,76
Titolo 3 - Extratributarie	2.260.260,99	1.268.553,26	0,00	260.829,82	1.999.431,17	730.877,91	1.180.296,41	1.911.174,32
Parziale titoli 1+2+3	5.113.232,34	2.998.929,93	0,00	751.883,67	4.361.348,67	1.362.418,74	4.062.499,92	5.424.918,66
Titolo 4 - In conto capitale	1.083.190,87	132.035,81	0,00	272.236,45	810.954,42	678.918,61	150.000,00	828.918,61
Titolo 5 - Accensione di prestiti	108.205,86	0,00	0,00	0,00	108.205,86	108.205,86	764.464,00	872.669,86
Titolo 6 - Servizi per conto di terzi	60.805,11	46.612,23	0,00	7.237,96	53.567,15	6.954,92	1.254,40	8.209,32
Totale titoli 1+2+3+4+5+6	6.365.434,18	3.177.577,97	0,00	1.031.358,08	5.334.076,10	2.156.498,13	4.978.218,32	7.134.716,45

RESIDUI PASSIVI Primo anno del mandato 2012	Iniziali	Pagati	Minori	Riaccertati	Da riportare	Residui provenienti dalla gestione di competenza	Totale residui di fine gestione
	a	b	c	d=(a-c)	e=(d-b)	f	g=(e+f)
Titolo 1 – Correnti	4.401.355,04	2.671.047,24	514.004,54	3.887.350,50	1.216.303,26	2.909.543,23	4.125.846,49
Titolo 2 – In conto capitale	16.002.297,81	2.593.708,78	10.000.087,13	6.002.210,68	3.408.501,90	901.408,64	4.309.910,54
Titolo 3 – Rimborso di prestiti	0,00	0,00	0,00	0,00	0,00	0,00	0,00
Titolo 4 – Servizi per conto terzi	352.639,89	179.698,88	43.704,59	308.935,30	129.236,42	66.822,61	196.059,03
Totale titoli 1+2+3+4	20.756.292,74	5.444.454,90	10.557.796,26	10.198.496,48	4.754.041,58	3.877.774,48	8.631.816,06

RESIDUI PASSIVI anno 2015	Iniziali	Pagati	Minori	Riaccertati	Da riportare	Residui provenienti dalla gestione di competenza	Totale residui di fine gestione
	a	b	c	d=(a-c)	e=(d-b)	f	g=(e+f)
Titolo 1 – Correnti	4.186.543,90	1.729.654,44	2.454.262,45	1.732.281,45	2.627,01	2.601.127,14	2.603.754,15
Titolo 2 – In conto capitale	3.547.754,31	234.506,79	3.313.247,52	234.506,79	0,00	249.231,92	249.231,92
Titolo 3 – Rimborso di prestiti	0,00	0,00	0,00	0,00	0,00	0,00	0,00
Titolo 4 – Servizi per conto terzi	121.471,96	58.949,30	10.535,92	110.936,04	51.986,74	214.989,22	266.975,96
Totale titoli 1+2+3+4	7.855.770,17	2.023.110,53	5.778.045,89	2.077.724,28	54.613,75	3.065.348,28	3.119.962,03

2.1. Analisi anzianità dei residui distinti per anno di provenienza (da ultimo rendiconto approvato)

RESIDUI ATTIVI al 31.12.	2011 e precedenti	2012	2013	2014	2015	Totale residui al 31/12/2015
Titolo 1 - Tributarie	0,00	0,00	60.842,62	562.643,71	2.375.386,25	2.998.872,58
Titolo 2 - Contributi e trasferimenti	0,00	0,00	0,00	8.054,50	506.817,26	514.871,76
Titolo 3 - Extratributarie	448.734,31	32.647,67	33.415,84	216.080,09	1.180.296,41	1.911.174,32
Totale parte corrente	448.734,31	32.647,67	94.258,46	786.778,30	4.062.499,92	5.424.918,66
Titolo 4 - In conto capitale	296.139,50	0,00	29.119,11	353.660,00	150.000,00	828.918,61
Titolo 5 - Accensione di prestiti	108.205,86	0,00	0,00	0,00	764.464,00	872.669,86
Totale parte capitale	404.345,36	0,00	29.119,11	353.660,00	914.464,00	1.701.588,47
Titolo 6 - Servizi per conto di terzi	6.200,00	0,00	738,92	16,00	1.254,40	8.209,32
TOTALE GENERALE	859.279,67	32.647,67	124.116,49	1.140.454,30	4.978.218,32	7.134.716,45

RESIDUI PASSIVI al 31.12.	2011 e precedenti	2012	2013	2014	2015	Totale residui al 31/12/2015
Titolo 1 – Correnti	0,00	0,00	0,00	2.627,01	2.601.127,14	2.603.754,15
Titolo 2 – In conto capitale	0,00	0,00	0,00	0,00	249.231,92	249.231,92
Titolo 3 – Rimborso di prestiti	0,00	0,00	0,00	0,00	0,00	0,00
Titolo 4 – Servizi per conto terzi	17.130,19	6.069,83	15.526,02	13.260,70	214.989,22	266.975,96
Totale parte corrente	17.130,19	6.069,83	15.526,02	15.887,71	3.065.348,28	3.119.962,03

2.2. Rapporto tra competenza e residui

	2012	2013	2014	2015
Residui attivi titoli I e III	2.868.214,14	4.632.976,68	4.559.634,35	4.910.046,90
Accertamenti competenza titoli I e III	9.026.574,84	10.079.492,21	10.875.516,90	12.807.624,96
Percentuale tra residui attivi titoli I e III e totale accertamenti entrate correnti titoli I e III	31,77 %	45,96 %	41,92 %	38,33 %

3. Patto di Stabilità interno

La posizione dell'ente negli anni del periodo del mandato rispetto agli adempimenti del Patto di Stabilità interno è la seguente:

2012	2013	2014	2015	2016
soggetto	soggetto	soggetto	soggetto	soggetto
adempiente	adempiente	adempiente	adempiente	adempiente

3.1. Sanzioni per il mancato rispetto del patto di stabilità interno

L'ente ha rispettato il Patto di Stabilità nel corso del mandato, tuttavia è stato soggetto a sanzioni per il mancato rispetto nell'anno 2010 e nel 2011.

La Corte dei Conti – Sezione Regionale di Controllo per la Lombardia, con pronuncia sul Consuntivo 2010 (Lombardia 61/2013/PRSE) ha accertato il mancato rispetto del Patto di Stabilità Interno nell'esercizio 2010, come riportato nella propria deliberazione n. 214/2013 adottata in Camera di Consiglio del 23/04/2013. Pertanto la Corte dei Conti ha stabilito, di applicare al Comune di Tradate il quadro sanzionatorio, per il mancato rispetto del Patto di Stabilità Interno, nel primo esercizio finanziario utile, pertanto nel corso dell'anno 2014.

Le sanzioni applicate nel corso degli esercizi finanziari 2012 e 2014 possono così riassumersi:

1. taglio del fondo sperimentale di riequilibrio per un importo non superiore al 3% delle entrate correnti registrate nell'ultimo consuntivo:
€ 356.009,28 per il 2010 – sanzione applicata nell'esercizio finanziario 2014
€ 305.138,00 per il 2011 – sanzione applicata nell'esercizio finanziario 2012;
2. assoggettamento al limite delle spese correnti, che non potranno superare il valore minimo dei corrispondenti impegni assunti nell'ultimo triennio;
3. divieto di assunzione di personale a qualunque titolo e divieto di sottoscrivere contratti di servizio con soggetti privati che si configurino come elusivi del blocco;

4. divieto di ricorrere a mutui e prestiti per il finanziamento degli investimenti;
5. divieto di incremento delle risorse decentrate;
6. taglio del 30%, rispetto al valore risultante alla data del 30.06.2010, delle indennità di funzione del Sindaco, degli Assessori e dei gettoni di presenza dei Consiglieri Comunali.

4. Indebitamento

4.1. Evoluzione indebitamento dell'ente

Nella tabella sotto riportata è evidenziato il rapporto tra la dimensione debitoria e la consistenza demografica e si mette in luce l'entità del debito che idealmente fa capo a ciascun residente.

	2012	2013	2014	2015
Residuo debito iniziale (al 01.01)	11.147.295,00	10.147.180,47	14.167.930,06	13.057.117,23
Nuovi mutui	0,00	0,00	0,00	764.464,00
Mutui rimborsati	893.981,32	1.292.457,00	1.110.812,83	1.417.408,29
Variazioni da altre cause (+/-)	-106.133,21	-86.793,41	0,00	0,00
	0,00	+5.400.000,00	0,00	+2.776.671,00
Residuo debito finale (al 31.12)	10.147.180,47	14.167.930,06	13.057.117,23	15.180.843,94
Popolazione residente	18.289	18.500	18.622	18.750
Rapporto tra residuo debito e popolazione residente	554,82	765,83	701,16	809,64

Dettaglio variazioni da altre cause:

anno 2012: - 106.133,21 estinzione anticipata

anno 2013: - 86.793,41 riduzione residui

+ 5.400.000,00 atto di mutuo dissenso (accollo mutuo società partecipata Seprio Patrimonio Servizi srl) – delibera CC 71/2013

anno 2015: + 2.776.671,00 accollo mutui Seprio Patrimonio Servizi – delibera CC 23/2015

4.2. Rispetto del limite di indebitamento ai sensi dell'art. 204 del TUOEL

	2012	2013	2014	2015
Interessi passivi al netto di contributi	303.970,62	333.910,34	330.067,72	296.094,99
Entrate correnti penultimo esercizio precedente	10.171.266,59	11.039.680,43	9.828.989,50	12.385.607,23
Incidenza interessi passivi su entrate correnti	2,98 %	3,02 %	3,35 %	2,39 %
Limite massimo art. 204 TUOEL	8,00 %	8,00 %	8,00 %	10,00 %
Rispetto del limite di indebitamento	SI	SI	SI	SI

4.3. Utilizzo strumenti di finanza derivata

Nel periodo del mandato l'ente non aveva e non ha attivato contratti relativi a strumenti derivati.

5. Conto del patrimonio in sintesi

Anno 2010 (ultimo rendiconto approvato alla data delle elezioni)

Attivo	Importo	Passivo	Importo
Immobilizzazioni immateriali	153.165,00	Patrimonio netto	36.837.459,00
Immobilizzazioni materiali	49.356.375,00	Conferimenti	24.860.501,00
Immobilizzazioni finanziarie	9.502.279,00	Debiti	21.751.508,00
Rimanenze	0,00	Ratei e risconti passivi	21.359,00
Crediti	10.627.041,00		
Attività finanziarie non immobilizzate	0,00		
Disponibilità liquide	13.819.520,00		
Ratei e risconti attivi	12.477,00		
totale	83.470.827,00	totale	83.470.827,00

Anno 2015 (ultimo rendiconto approvato)

Attivo	Importo	Passivo	Importo
Immobilizzazioni immateriali	122.735,00	Patrimonio netto	39.785.403,00
Immobilizzazioni materiali	74.976.810,00	Conferimenti	26.866.551,00
Immobilizzazioni finanziarie	888.381,00	Debiti	18.054.675,00
Rimanenze	0,00	Ratei e risconti passivi	0,00
Crediti	7.020.884,00		
Attività finanziarie non immobilizzate	0,00		
Disponibilità liquide	1.697.819,00		
Ratei e risconti attivi	0,00		
totale	84.706.629,00	totale	84.706.629,00

5.2. Conto economico in sintesi

Voci del conto economico	anno 2010	anno 2015
A) Proventi della gestione	11.250.960,00	13.465.605,00
B) Costi della gestione di cui:	10.419.148,00	14.227.743,00
Quote di ammortamento d'esercizio	1.234.665,00	1.472.238,00
C) Proventi e oneri da aziende speciali partecipate:	0,00	2.761,00
Utili	0,00	2.761,00
Interessi su capitale di dotazione	0,00	0,00
Trasferimenti ad aziende speciali partecipate	0,00	0,00
D.20) Proventi finanziari	14.957,00	716,00
D.21) Oneri finanziari	579.470,00	317.260,00
E) Proventi ed Oneri straordinari		
Proventi	5.309.954,00	7.112.128,00
Insussistenze del passivo	605.151,00	2.464.798,00
Sopravvenienze attive	2.619.698,00	4.647.330,00
Plusvalenze patrimoniali	2.085.105,00	0,00
Oneri	665.196,00	5.255.698,00
Insussistenze dell'attivo	608.969,00	5.076.327,00
Minusvalenze patrimoniali	11.926,00	0,00
Accantonamento per svalutazione crediti	0,00	0,00
Oneri straordinari	44.301,00	179.371,00
RISULTATO ECONOMICO DI ESERCIZIO	4.912.057,00	780.509,00

5.3. Riconoscimento debiti fuori bilancio

Nel periodo del mandato l'Ente non ha riconosciuto debiti fuori bilancio.

6. Spesa per il personale

6.1 Andamento della spesa del personale durante il periodo del mandato

	Anno 2012	Anno 2013	Anno 2014	Anno 2015
Importo limite di spesa (art. 1, c. 557 e 562 della L. 296/2006)	2.357.998,85	2.357.998,85	2.357.998,85	2.357.998,85
Importo spesa di personale calcolata ai sensi dell'art. 1, c. 557 e 562 della L. 296/2006	2.286.404,86	2.185.476,99	2.281.419,00	2.271.967,28
Rispetto del limite	SI	SI	SI	SI
Incidenza delle spese di personale sulle spese correnti	24,56 %	18,98 %	21,03 %	17,05 %

6.2. Spesa del personale pro-capite

	Anno 2012	Anno 2013	Anno 2014	Anno 2015
Spesa per il personale da intervento 01 + intervento 03 + IRAP	2.460.551,00	2.386.738,22	2.476.148,00	2.438.396,49
Popolazione residente	18.289	18.500	18.622	18.750
Spesa pro capite	134,53	129,01	132,96	130,04

6.3. Rapporto abitanti dipendenti

	Anno 2012	Anno 2013	Anno 2014	Anno 2015
Popolazione residente al 31.12	18.289	18.500	18.622	18.750
Dipendenti al 31.12	65	68	67	67
Rapporto abitanti/dipendenti	281,36	272,05	277,94	279,85

6.4. Rapporti di lavoro flessibile

L'Ente si è avvalso di rapporti di lavoro flessibile rispettando i limiti imposti dalla normativa vigente.

6.5. Indicare la spesa sostenuta nel periodo di riferimento della relazione per tali tipologie contrattuali rispetto all'anno di riferimento indicato dalla legge

	Spesa sostenuta	Limite di legge
Anno 2015	108.144,37	332.661,00
Anno 2014	115.316,84	332.661,00
Anno 2013	91.847,00	332.661,00
Anno 2012	110.718,00	332.661,00

6.6. Fondo risorse decentrate

L'andamento, nel corso del mandato, de fondo delle risorse per la contrattazione decentrata è stato il seguente:

	Anno 2012	Anno 2013	Anno 2014	Anno 2015
Fondo risorse decentrate	211.527,29	187.028,60	207.364,00	222.987,00

PARTE IV

Rilievi degli organismi esterni di controllo

1. Rilievi della Corte dei conti

A partire dal maggio 2011 alcuni Organismi esterni, deputati al controllo dell'attività degli enti pubblici, hanno avviato indagini sull'attività di Seprio Patrimonio Servizi s.r.l. e sui suoi rapporti con il Comune Socio.

In particolare l'Ispettorato Generale di Finanza del MEF, prima, e la Corte dei Conti, poi, hanno formulato rilievi evidenziando l'uso improprio dello strumento societario da parte del Comune, per eludere i vincoli di finanza pubblica in materia di:

- indebitamento
- patto di stabilità
- spesa per il personale
- affidamento consulenze

Il Ministero e la Corte hanno quindi invitato il Comune ad adottare i provvedimenti idonei a rimuovere le irregolarità e a ripristinare gli equilibri di bilancio.

La Corte dei Conti formalizza i suoi indirizzi con la delibera n. 61/2013 (scaricabile dal sito web comunale).

Il Consiglio Comunale adotta, in esecuzione delle direttive della Corte, la deliberazione n. 26 del 18.04.2013, con la quale provvedere ad individuare le azioni da intraprendere per risanare la Società e salvaguardare il patrimonio dell'Ente.

2. Rilievi dell'Organo di revisione

Nel periodo in esame l'ente non è stato oggetto di rilievi di grave irregolarità contabile da parte dell'Organo di revisione.

Parte V

Organismi controllati

Elenco organismi partecipati al 31/12/2016

DENOMINAZIONE PARTECIPAZIONE	QUOTA DI PARTECIPAZIONE COMUNALE	AMBITO ATTIVITA'
SEPRIO PATRIMONIO SERVIZI S.R.L.	100% partecipazione diretta	IGIENE AMBIENTALE FARMACIA COMUNALE
SOCIETA' PER LA TUTELA DEL BACINO FIUME OLONA S.P.A.	5,81 % partecipazione diretta	TUTELA E VALORIZZAZIONE BACINO FIUME OLONA
ALFA S.R.L.	1,62 % partecipazione diretta	GESTIONE SERVIZIO IDRICO INTEGRATO
PREALPI SERVIZI S.R.L.	0,93 % partecipazione indiretta	GESTIONE SERVIZIO IDRICO INTEGRATO
ENTE PARCO PINETA	17,00 %	TUTELA E VALORIZZAZIONE PARCO PINETA
FONDAZIONE MUSEO MOTOCICLETTA FRERA	20,00 %	GESTIONE MUSEO DELLA MOTOCICLETTA
FONDAZIONE OSSERVATORIO ASTRONOMICO	25,00 %	GESTIONE DELL'OSSERVATORIO ASTRONOMICO

1.1. Organismi controllati ai sensi dell'art. 2359, comma 1, numeri 1 e 2, del codice civile.

Esteralizzazione attraverso società – Risultati di esercizio delle principali società per fatturato

BILANCIO ANNO 2012								
	Forma giuridica	Campo di attività			Fatturato registrato o valore produzione	Percentuale di partecipazione o di capitale di dotazione	Patrimonio netto azienda o società	Risultato di esercizio positivo o negativo
		A	B	C				
Seprio Patrimonio Servizi	S.r.l.	05	09		8.830.009,00	100,00	-2.687.079,00	-8.955.376,00
Società per la tutela ambientale del bacino fiume olona in provincia di Varese	S.p.A.	08	11		6.654.628,00	5,81	53.464.911,00	10.497,00
Prealpi Servizi	S.r.l.	08			19.309.249,00	0,93	7.115.421,00	539.610,00

BILANCIO ANNO 2015								
	Forma giuridica	Campo di attività			Fatturato registrato o valore produzione	Percentuale di partecipazione o di capitale di dotazione	Patrimonio netto azienda o società	Risultato di esercizio positivo o negativo
		A	B	C				
Seprio Patrimonio Servizi	S.r.l.	05	09		3.458.636,00	100,00	577.169,00	40.759,00
Società per la tutela ambientale del bacino fiume olona in provincia di Varese	S.p.A.	08	11		7.050.778,00	5,81	53.470.317,00	168,00
Prealpi Servizi	S.r.l.	08			7.661.616,00	0,93	5.451.267,00	469.847,00

La società Seprio Patrimonio Servizi è stata posta in liquidazione il 30/09/2013 dal Consiglio Comunale con propria deliberazione n. 53.

Il provvedimento obbligatorio è conseguente alla perdita del bilancio 2012 di euro di 9 milioni di euro e alla normativa prevista dal D.L. 78/2010, convertito in Legge n. 122/2010 e dall'articolo 2446 del codice civile.

La procedura di liquidazione ha consentito di ripristinare gli equilibri economico-finanziari della Società, evitando che i creditori aggredissero il patrimonio della stessa e, quindi, del Comune.

Con deliberazione di CC n. 41 del 19.12.2015, il Consiglio ha approvato la revoca dello stato di liquidazione di Seprio Patrimonio Servizi srl. Alla data attuale la società gestisce i due soli rami d'azienda relativi al servizio di igiene ambientale e della farmacia comunale.

Con deliberazione di CC n. 10 del 03.07.2015 è stata approvata la partecipazione del Comune di Tradate alla Società ALFA s.r.l., società in house, operativa dal 1 aprile 2016, costituita a livello provinciale per la prossima gestione del servizio idrico integrato.

Tradate, 13 marzo 2017

IL SINDACO
(dott.ssa Laura Fiorina Cavalotti)

CERTIFICAZIONE DELL'ORGANO DI REVISIONE CONTABILE

Ai sensi degli articoli 239 e 240 del TUOEL, si attesta che i dati presenti nella relazione di fine mandato sono veritieri e corrispondono ai dati economico – finanziari presenti nei documenti contabili e di programmazione finanziaria dell'ente. I dati che vengono esposti secondo lo schema già previsto dalle certificazioni al rendiconto di bilancio ex articolo 161 del tuoel o dai questionari compilati ai sensi dell'articolo 1, comma 166 e seguenti della legge n. 266 del 2005 corrispondono ai dati contenuti nei citati documenti.

Tradate, 14 marzo 2017 L'organo di revisione economico finanziario

Presidente Morandini Pietro _____

Componente Brenna Giovanni _____

Componente Saporiti Giovanna _____

Tale è la relazione di fine mandato del Comune di Tradate che è stata trasmessa alla sezione regionale di controllo della Corte dei conti in data 16 marzo 2017.